USER MANUAL

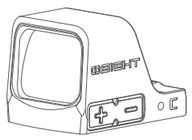

GN

IN THE BOX

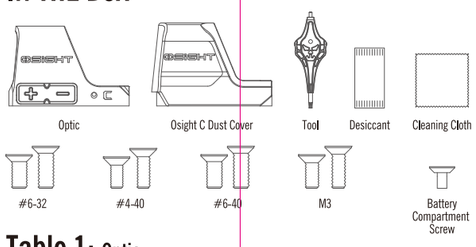

Table 1: Optic SPECIFICATIONS

Mode			
Mode 3	71000 H	130000 H	75000 H
1.0 m	IPX6	Working Temperature -22°F~140°F / -30°C~60°C	Lithium battery CR1632 (3V)
(L)1.77*(W)1.18*(H)1.18 in (L)45*(W)30*(H)30 mm		AL 7075-T6 (Housing Material)	1.48 oz / 42 g (Including Battery)

Figure 1
Product Overview

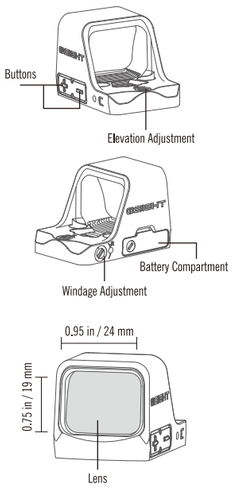

Figure 2
Remove The Insulating Film

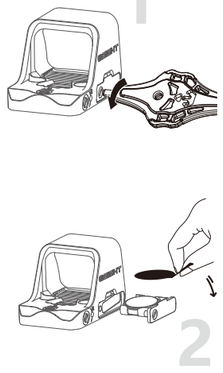

Figure 3
Manual On

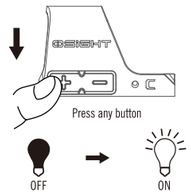

Figure 4
Manual Off

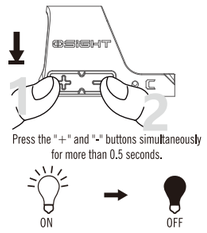

Figure 5
Motion Sensor Function On/Off

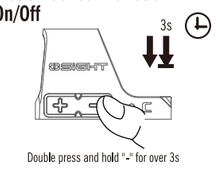

Figure 6
Brightness Adjustment

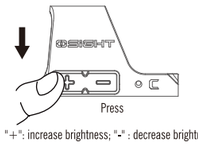

Figure 7
Reticle System Switching

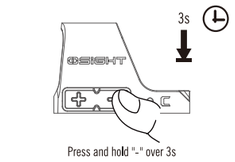

Figure 8
How to Install

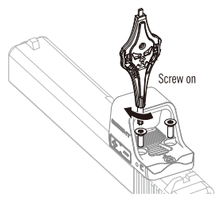

For torque specification, please read the installation card.

Figure 9
Zero Setting

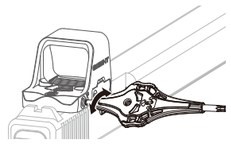

Rotate to adjust elevation or windage

1 MOA per click

Figure 10
Battery Replacement

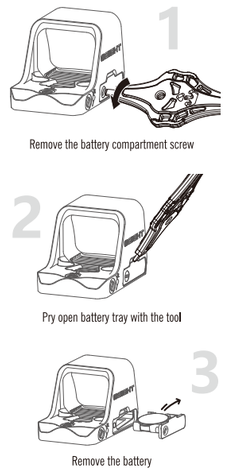

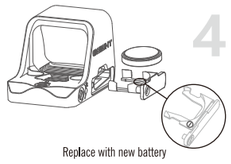

Replace with new battery

Install the battery tray and press it flush with the main unit

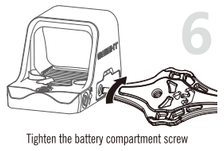

Tighten the battery compartment screw

Torque ≤ 5in-lbs

CONTENTS

(EN) English 01
(DE) Deutsch 03
(FR) Français 05
(JP) 日本語 07
(TH) ไทย 09
(ES) Español 12
(KR) 한국어 14
(IT) Italiano 16
(NL) Nederlands 19

(EN) English

1. Product Specifications: Table 1

2. Product Overview: Figure 1

3. Remove The Insulating Film For Use: Figure 2

4. Operating Instructions:

4.1 On: Figure 3

Manual On: Press any button to turn the optic on.

Auto-On (Default): With Motion Sensing on, Osight C GN will automatically activate with movement.

4.2 Off: Figure 4

Manual Off: Press the "+" and "-" buttons simultaneously for over 0.5 seconds to turn off the optic.

Auto-Off (Default): With Motion Sensing on, the optic will automatically turn off if left motionless for 3 minutes.

4.3 Motion Sensing: Figure 5

Motion Sensing is on by default, and is the optimum setting for battery life and ease of use.

To Toggle Motion Sensing: Ensure Osight C GN is on, then double press and hold the "-" button for more than 3 seconds to toggle Motion Sensing on or off.

When Motion Sensing has been selected, the reticle will flash once.

When Motion Sensing has been disabled, the reticle will flash twice.

4.4 Brightness Settings: Figure 6

The optic consists of 10 brightness levels: Levels 1 and 2 are night vision settings, while Levels 3 to 10 are daylight settings. Level 1 is the lowest setting, and 10 is the brightest.

Press the "+" button to increase brightness and the "-" button to decrease brightness.

When attempting to select a brightness setting lower than 1 or higher than 10, the reticle will flash once to alert the user of reaching minimum or maximum brightness.

4.5 Reticle Selection: Figure 7

With Osight C GN active, press and hold the "-" button for over 3 seconds to switch between the three reticle settings: Dot+Circle, Dot, Circle, and Osight C GN will cycle between every 2 seconds as long as the "-"button remains pressed.

Dot+Circle is the default reticle, featuring both the 3 MOA Dot and the 32 MOA Circle.

5. How to Install: Figure 8

6. Zero Setting: Figure 9

Windage (left/right) or elevation (up/down) adjustment is 1 MOA per click.

7. Battery Replacement: Figure 10

8. Low Power Indication:

When the battery power gets too low, the reticle flashes three times within one second at one-minute intervals. Please replace the battery promptly.

9. Memory Function:

The previously used brightness, motion sensing, reticle selection, and on/off state will be memorized after the optic is powered off.

(DE) Deutsch

1. Produktspezifikationen, siehe Tabelle 1

2. Produktübersicht: Abbildung 1

3. Isolierfolie vor der Verwendung entfernen, siehe Abbildung 2;

4. Bedienungsanleitung:

4.1 Einschalten, siehe Abbildung 3

Manuelles Einschalten: Durch einmaliges Drücken eines beliebigen Schalters wird die Optik eingeschaltet.

Automatisches Einschalten: Bei aktivierter Bewegungssensorfunktion schaltet sich die Optik bei erkannter Bewegung automatisch ein.

4.2 Ausschalten, siehe Abbildung 4

Manuelles Ausschalten: Beide Schalter „+“ und „–“ gleichzeitig für mehr als 0,5 Sekunden drücken.

Automatisches Ausschalten: Bei aktivierter Bewegungssensorfunktion schaltet sich die Optik automatisch nach 3 Minuten ohne Bewegung aus.

4.3 Bewegungssensorfunktion, siehe Abbildung 5

Die Bewegungssensorfunktion ist werkseitig aktiviert.

Bei eingeschaltetem Gerät kann durch doppeltes Drücken und anschließendes Halten des Schalters „–“ für mehr als 3 Sekunden die Funktion aktiviert oder deaktiviert werden.

Nach der Aktivierung blinkt das Fadenkreuz einmal.

Nach der Deaktivierung blinkt das Fadenkreuz zweimal.

4.4 Helligkeitseinstellungen, siehe Abbildung 6

Die Optik verfügt über 10 Helligkeitsstufen: Stufe 1 und 2 sind für nachts vorgesehen, Stufe 3 bis 10 für den Tagesgebrauch, wobei Stufe 10 die hellste ist. Beim Erreichen der maximalen oder minimalen Stufe blinkt das Fadenkreuz einmal für 200ms.

Mit dem Schalter „+“ wird die Helligkeit erhöht, mit dem Schalter „–“ wird sie verringert.

Beim Versuch die Helligkeitsstufe unter 1 oder über 10 einzustellen, blinkt das Fadenkreuz kurz auf, um auf die Erreichung der minimalen bzw. maximalen Helligkeit hinzuweisen.

4.5 Umschalten des Fadenkreuzsystems, siehe Abbildung 7

Bei eingeschaltetem Gerät kann durch Gedrückthalten des Schalters „–“ für über 3 Sekunden zwischen den drei Fadenkreuzarten Punkt + Kreis, nur Punkt und nur Kreis umgeschaltet werden. Die Umschaltung erfolgt alle 2 Sekunden im Zyklus.

Punkt + Kreis ist das Standardfadenkreuz und zeigt sowohl den 3 MOA Punkt als auch den 32 MOA Kreis.

5. Montagehinweise, siehe Abbildung 8

6. Nullpunktsetzung, siehe Abbildung 9

Bei der Einstellung von Seiten- (links/rechts) oder Höhenlage (oben/unten) entspricht jede Rasterung einer Veränderung um 1 MOA.

7. Batteriewechsel, siehe Abbildung 10

8. Anzeige bei niedrigem Batteriestand

Bei zu niedriger Batteriespannung blinkt das Fadenkreuz pro Minute innerhalb einer Sekunde dreimal. Bitte die Batterie rechtzeitig austauschen.

9. Speicherfunktion

Nach dem Ausschalten merkt sich das Gerät den zuletzt verwendeten Helligkeitswert, den Zustand des Bewegungssensors, die Fadenkreuzart sowie den Ein-/Auszustand.

(FR) Français

1. Caractéristiques du produit, voir Table 1

2. Aperçu du produit, voir Figure 1 ;

3. Retirer le film isolant, voir Figure 2

4. Instructions d'utilisation :

4.1 Allumage, voir Figure 3;

Allumage manuel : appuyez sur n'importe quel bouton pour allumer l'optique.

Allumage automatique : lorsque la fonction de détection de mouvement est activée, l'optique s'allume automatiquement dès qu'un mouvement est détecté.

4.2 Extinction, voir Figure 4;

Extinction manuelle : Appuyez simultanément sur les boutons "+" et "-" pendant plus de 0,5 seconde pour éteindre l'optique.

Extinction automatique : Lorsque la fonction de détection de mouvement est activée, l'optique s'éteindra automatiquement après 3 minutes d'inaction.

4.3 Fonction de détection de mouvement, voir Figure 5;

La fonction de détection de mouvement est activée par défaut.

Lorsque l'optique est allumée, appuyez deux fois rapidement sur le bouton "-" et maintenez-le enfoncé pendant plus de 3 secondes pour activer ou désactiver cette fonction.

Lorsque la détection de mouvement est activée, le réticule clignote une fois.

Lorsque la détection de mouvement est désactivée, le réticule clignote deux fois.

4.4 Réglages de la luminosité, voir Figure 6;

Il y a 10 niveaux de luminosité. Les niveaux 1 et 2 sont des réglages adaptés à une utilisation nocturne, tandis que les niveaux 3 à 10 sont des réglages pour la lumière du jour, le niveau 10 étant le plus lumineux. (Lorsque le niveau maximum ou minimum est atteint, le réticule clignote une fois.)

Appuyez sur le bouton "+" pour augmenter la luminosité et sur le bouton "-" pour la diminuer.

Lorsque l'utilisateur tente de sélectionner un niveau de luminosité inférieur à 1 ou supérieur à 10, le réticule clignote une fois pour signaler que la luminosité minimale ou maximale a été atteinte.

4.5 Changement de réticule, voir Figure 7;

Lorsque l'optique est allumée, maintenez le bouton "–" enfoncé pendant plus de 3 secondes pour faire défiler les trois options de réticule : point + cercle, point seul et cercle seul. Le changement se fait dans cet ordre toutes les 2 secondes.

Point + Cercle est le réticule par défaut, combinant un point de 3 MOA et un cercle de 32 MOA.

5. Installation, voir Figure 8;

6. Réglage à zéro, voir Figure 9;

Le réglage en dérive (gauche/droite) ou en élévation (haut/bas) est de 1 MOA par clic.

7. Remplacement de la batterie, voir Figure 10.

8. Affichage du niveau de batterie faible :

Lorsque le niveau de la batterie est trop faible, le réticule clignote trois fois en une seconde par intervalles d'une minute. Veuillez remplacer la batterie dès que possible.

9. Mémorisation en cas de coupure de courant:

Après l'extinction de l'optique, les paramètres précédemment utilisés, tels que la luminosité, la détection de mouvement, l'aspect du réticule et le mode d'allumage/extinction, seront mémorisés.

(JP) 日本語

1. 製品仕様については、Table 1をご参照ください。

2. 製品概要については、Figure 1をご参照ください。

3. 絶縁フィルムを取り外すについては、Figure 2をご参照ください。

4. 操作手順は次のとおりです。

4.1 オンについては、Figure 3をご参照ください。

手動オン： 任意のボタンを押してオンにします。

自動オン： モーションセンサー機能が有効になっている場合、動きを検知すると自動的にオンになります。

4.2 電源オフについては、Figure 4をご参照ください。

手動電源オフ： 「+」ボタンと「-」ボタンを同時に0.5秒以上押し続けると、光学機器の電源がオフになります。

Osight C GN が有効な状態で、「-」ボタンを 3 秒以上押し続けると、3 つのレチクル設定（ドット + サークル、ドット、サークル）が切り替わります。「-」ボタンを押している間、Osight C GN は 2 秒ごとに切り替わります。

Dot+Circle は、3 MOA のドットと 32 MOA のサークルの両方を備えたデフォルトのレチクルです。

5. 取り付け方法については、Figure 8をご参照ください。

6. ゼロ設定については、Figure 9をご参照ください。

風偏（左右）または仰角（上下）の調整は、1クリックあたり1MOAです。

7. 電池交換については、Figure 10をご参照ください。

8. 低電力表示:

電池残量が少なくなると、レチクルが1秒以内に3回点滅し、1分間隔で点滅します。速やかに電池を交換してください。

9. 電源オフ時のメモリ:

光学機器の電源を切った後も、前回使用した明るさ、モーション、レチクル、および電源のオン/オフ状態が記憶されます。

自動電源オフ： モーションセンサー機能が有効になっている場合、3分間動きがないと光学機器は自動的にオフになります。

4.3 モーションセンサー機能については、Figure 5をご参照ください。

モーションセンサー機能はデフォルトで有効になっています。

モーションセンサーを切り替えるには: Osight C GN がオンになっていることを確認してから、「-」ボタンを 3 秒以上 2 回押し続けて、モーションセンサーのオンとオフを切り替えます。

機能が有効になっている場合、レチクルは1回点滅します。

機能が無効になっている場合、レチクルは2回点滅します。

4.4 明るさ設定については、Figure 6をご参照ください。

光学機器は10段階の明るさレベルで構成されています。レベル1と2は夜間視力、レベル3から10は日中視力です。レベル1が最も低く、レベル10が最も明るい設定です。

「+」ボタンを押すと明るさが上がり、「-」ボタンを押すと明るさが下がります。

1 未満または 10 を超える明るさ設定を選択しようとすると、レチクルが 1 回点滅し、最小または最大の明るさに達したことをユーザーに知らせます。

4.5 レチクルの選択については、Figure 7をご参照ください。

(TH) ไทย

1. ข้อมูลจำเพาะของผลิตภัณฑ์: ดูที่ Table 1
2. ภาพรวมของผลิตภัณฑ์: ดูที่ Figure 1
3. ถอดแผ่นฟิล์มกันไฟฟ้าสถิตก่อนใช้งาน: ดูที่ Figure 2
4. คำแนะนำในการใช้งาน:

4.1 การเปิดเครื่อง: ดูที่ Figure 3

เปิดแบบแมนนวล: กดปุ่มใดก็ได้เพื่อเปิดออปติก

เปิดอัตโนมัติ (ค่าเริ่มต้น): เมื่อเปิดระบบตรวจจับการเคลื่อนไหว Osight C GN จะเปิดอัตโนมัติเมื่อมีการเคลื่อนไหว

4.2 การปิดเครื่อง: ดูที่ Figure 4

ปิดแบบแมนนวล: กดปุ่ม '+' และ '-' พร้อมกันค้างไว้นานกว่า 0.5 วินาที

ปิดอัตโนมัติ (ค่าเริ่มต้น): เมื่อเปิดระบบตรวจจับการเคลื่อนไหว ออปติกจะปิดเองเมื่อไม่มีการเคลื่อนไหวเป็นเวลา 3 นาที

4.3 การตรวจจับการเคลื่อนไหว: ดูที่ Figure 5

การตรวจจับการเคลื่อนไหวจะเปิดเป็นค่าดีฟอลต์และเป็นการตั้งค่าที่เหมาะสมที่สุดสำหรับการประหยัดแบตเตอรี่และความสะดวกในการใช้งาน

วิธีเปิด/ปิดการตรวจจับการเคลื่อนไหว:

ขณะ Osight C GN เปิดอยู่ ให้กดปุ่ม '-' สองครั้งแล้วกดค้างไว้นานกว่า 3 วินาที

หากเปิดการตรวจจับการเคลื่อนไหวแล้ว เรติเคิลจะกระพริบหนึ่งครั้ง

หากปิดการตรวจจับการเคลื่อนไหว เรติเคิลจะกระพริบสองครั้ง

4.4 การตั้งค่าความสว่าง: ดูที่ Figure 6

ออปติกมีระดับความสว่างทั้งหมด 10 ระดับ:

ระดับ 1 และ 2 สำหรับใช้งานร่วมกับอุปกรณ์มองกลางคืน

ระดับ 3 ถึง 10 สำหรับใช้งานเวลากลางวัน

ระดับ 1 คือความสว่างต่ำสุด และระดับ 10 คือความสว่างสูงสุด

กดปุ่ม '+' เพื่อเพิ่มความสว่าง และกดปุ่ม '-' เพื่อลดความสว่าง

หากพยายามตั้งค่าต่ำกว่าระดับ 1 หรือสูงกว่าระดับ 10 เรติเคิลจะกระพริบหนึ่งครั้งเพื่อแจ้งว่าถึงขีดจำกัดแล้ว

4.5 การเลือกเรติเคิล: ดูที่ Figure 7

ขณะ Osight C GN เปิดอยู่ ให้กดปุ่ม '-' ค้างไว้นานกว่า 3 วินาทีเพื่อสลับระหว่างรูปแบบเรติเคิล 3 แบบ ได้แก่: จุด+วงกลม, จุด และ วงกลม ระบบจะหมุนเปลี่ยนทุก 2 วินาที ตราบใดที่ยังค้างปุ่ม '-' ไว้

จุด+วงกลม เป็นค่าเริ่มต้น โดยแสดงทั้งจุด 3 MOA และวงกลม 32 MOA

5. วิธีติดตั้ง: ดูที่ Figure 8

6. การตั้งค่าศูนย์เล็ง (Zero Setting): ดูที่ Figure 9

การปรับลม (ซ้าย/ขวา) หรือความสูง (ขึ้น/ลง) คือ 1 MOA ต่อคลิก

7. การเปลี่ยนแบตเตอรี่: ดูที่ Figure 10

8. สัญญาณเตือนแบตเตอรี่อ่อน:

เมื่อแบตเตอรี่ใกล้หมด เรติเคิลจะกระพริบสามครั้งภายในหนึ่งวินาที และจะกระพริบซ้ำทุก 1 นาที กรุณาเปลี่ยนแบตเตอรี่โดยเร็ว

9. ฟังก์ชันจดจำการตั้งค่า:

ระบบจะจดจำการตั้งค่าความสว่าง ระบบตรวจจับการเคลื่อนไหว รูปแบบเรติเคิล และสถานะการเปิด/ปิดล่าสุดไว้เมื่อปิดอุปกรณ์

(ES) Español

1. Especificaciones del producto, consulte la Tabla 1

2. Descripción general del producto, consulte la Figura 1

3. Retire la película aislante para su uso, consulte la Figura 2

4. Instrucciones de funcionamiento:

4.1 Encendido, consulte la Figura 3

Encendido manual: Presione cualquier botón para encender la óptica.

Encendido automático (predeterminado): con la detección de movimiento habilitada, Osight C GN se activará automáticamente cuando se detecte movimiento.

4.2 Apagado, consulte la Figura 4

Apagado manual: Presione los botones "+" y "-" simultáneamente durante más de 0,5 segundos para apagar la óptica.

Apagado automático (predeterminado): Con la detección de movimiento activada, la óptica se apagará automáticamente si permanece inmóvil durante 3 minutos.

4.3 Detección de movimiento, consulte la Figura 5

La detección de movimiento está activada por defecto y es la configuración óptima para una mayor duración de la batería y facilidad de uso.

Para activar o desactivar la detección de movimiento: Asegúrese de que Osight C GN esté activado y, a continuación, mantenga pulsado el botón "-" durante más de 3 segundos para activar o desactivar la detección de movimiento.

Al seleccionar la detección de movimiento, la retícula parpadeará una vez.

Al desactivarla, la retícula parpadeará dos veces.

4.4 Ajustes de brillo, consulte la Figura 6

La óptica consta de 10 niveles de brillo: los niveles 1 y 2 corresponden a la visión nocturna, mientras que los niveles 3 a 10 corresponden a la luz diurna. El nivel 1 es el más bajo y el 10, el más brillante.

Presione el botón "+" para aumentar el brillo y el botón "-" para disminuirlo.

Al intentar seleccionar un ajuste de brillo inferior a 1 o superior a 10, la retícula parpadeará una vez para avisar al usuario que se ha alcanzado el brillo mínimo o máximo.

4.5 Selección de retícula, consulte la Figura 7

Con Osight C GN activo, mantenga presionado el botón "-" durante más de 3 segundos para cambiar entre las tres configuraciones de retícula: Punto + Círculo, Punto, Círculo y Osight C GN alternará entre cada 2 segundos mientras el botón "-" permanezca presionado.

Punto+Círculo es la retícula predeterminada, que incluye tanto el punto de 3 MOA como el círculo de 32 MOA.

5. Cómo instalar, consulte la Figura 8

6. Ajuste a cero, consulte la Figura 9

El ajuste de deriva (izquierda/derecha) o elevación (arriba/abajo) es de 1 MOA por clic.

7. Reemplazo de la batería, consulte la Figura 10

8. Indicación de batería baja:

Cuando la batería está demasiado baja, la retícula parpadea tres veces por segundo, con intervalos de un minuto. Reemplace la batería lo antes posible.

9. Función de memoria:

El brillo, la detección de movimiento, la selección de retícula y el estado de encendido/apagado utilizados anteriormente se memorizarán después de que se apague la óptica.

(KR) 한국어

1. 제품 사양: Table 1

2. 제품 개요: Figure 1

3. 절연 필름 제거 후 사용: Figure 2

4. 작동 설명:

4.1 전원 켜기: Figure 3

수동 전원 켜기: 아무 버튼이나 눌러 전원을 켭니다.

자동 전원 켜기 (기본 설정): 모션 감지가 활성화된 상태에서 움직임이 감지되면 Osight C GN가 자동으로 켜집니다.

4.2 전원 끄기: Figure 4

수동 전원 끄기: "+" 버튼과 "-" 버튼을 동시에 0.5초 이상 길게 눌러 전원을 끕니다.

자동 전원 끄기 (기본 설정): 모션 감지 기능이 켜진 상태에서 3분간 움직임이 없으면 자동으로 꺼집니다.

4.3 모션 감지: Figure 5

모션 감지 기능은 기본적으로 켜져 있으며, 배터리 수명과 사용 편의성 측면에서 최적의 설정으로 되어있습니다.

모션 감지 전환: Osight C GN의 전원이 켜져 있는 상태에서 "-" 버튼을 두 번 누른 후 3초 이상 길게 누르면 모션 감지 기능을 켜거나 끌 수 있습니다.

모션 감지가 활성화되면 도트 조준점이 한 번 깜빡입니다.

모션 감지가 비활성화되면 도트 조준점이 두 번 깜빡입니다.

4.4 밝기 설정: Figure 6

이 광학장치는 10단계 밝기 레벨로 구성되어 있습니다: 레벨 1과 2는 야간 투시 설정이며, 레벨 3부터 10까지는 주간 설정입니다. 레벨 1이 가장 낮고, 레벨 10이 가장 밝습니다.

"+" 버튼을 눌러 밝기를 높이고, "-" 버튼을 눌러 낮춥니다.

밝기 설정을 1 이하 또는 10 이상을 넘어갈 경우, 도트 조준점이 한 번 깜빡이며 최소값 또는 최대값에 도달했음을 사용자에게 알려줍니다.

4.5 조준선 선택: Figure 7

Osight C GN 의 전원이 켜진 상태에서 "-" 버튼을 3초 이상 길게 누르면 Dot+Circle, Dot, Circle의 세 가지 조준선 설정을 전환할 수 있으며, 버튼을 계속 누르고 있는 동안 2 초마다 순차적으로 전환됩니다.

Dot+Circle은 기본 조준선으로, 3 MOA 도트와 32 MOA 원을 모두 표시합니다.

5. 설치 방법: Figure 8

6. 제로 설정: Figure 9

좌우 또는 상하 조정은 클릭당 1 MOA입니다.

7. 배터리 교체: Figure 10

8. 배터리 부족 알림:

배터리 전원이 부족하면, 조준선이 1초 이내에 3번 깜빡이며, 이는 1분 간격으로 반복됩니다. 즉시 배터리를 교체해 주세요.

9. 메모리 기능:

이전에 사용한 밝기, 모션 감지, 조준선 설정, 전원 상태는 전원이 꺼진 후에도 유지됩니다.

(IT) Italiano

1. Specifiche del prodotto: Tabella 1

2. Panoramica del prodotto: Figura 1

3. Rimozione della pellicola isolante per l'uso: Figura 2

4. Istruzioni per l'uso:

4.1 Accensione: Figura 3

Accensione manuale: premere un pulsante qualsiasi per accendere l'ottica.

Accensione automatica (impostazione predefinita): con il rilevamento del movimento abilitato, Osight C GN si attiva automaticamente quando viene rilevato un movimento.

4.2 Spegnimento: Figura 4

Spegnimento manuale: premere contemporaneamente i pulsanti "+" e "-" per oltre 0,5 secondi per spegnere l'ottica.

Spegnimento automatico (impostazione predefinita): con il rilevamento del movimento attivato, l'ottica si spegne automaticamente se non viene utilizzata per 3 minuti.

4.3 Rilevamento del movimento: Figura 5

Il rilevamento del movimento è attivo per impostazione predefinita ed è l'impostazione ottimale per la durata della batteria e la facilità d'uso.

Per attivare o disattivare il rilevamento del movimento: assicurarsi che Osight C GN sia acceso, quindi premere due volte e tenere premuto il pulsante "-" per più di 3 secondi per attivare o disattivare il rilevamento del movimento.

Quando è selezionato il rilevamento del movimento, il reticolo lampeggerà una volta.

Quando il rilevamento del movimento è disattivato, il reticolo lampeggerà due volte.

4.4 Impostazioni di luminosità: Figura 6

L'ottica è composta da 10 livelli di luminosità: i livelli 1 e 2 sono impostazioni per la visione notturna, mentre i livelli da 3 a 10 sono impostazioni per la visione diurna. Il livello 1 è l'impostazione più bassa e il 10 è la più luminosa.

Premere il pulsante "+" per aumentare la luminosità e il pulsante "-" per diminuirla.

Quando si tenta di selezionare un'impostazione di luminosità inferiore a 1 o superiore a 10, il reticolo lampeggerà una volta per avvisare l'utente del raggiungimento della luminosità minima o massima.

4.5 Selezione del reticolo: Figura 7

Con Osight C GN attivo, tenere premuto il pulsante "-" per oltre 3 secondi per passare da un'impostazione all'altra del reticolo: Punto+Cerchio, Punto, Cerchio e Osight C GN si alternano ogni 2 secondi finché il pulsante "-" rimane premuto.

Dot+Circle è il reticolo predefinito, con sia il punto da 3 MOA che il cerchio da 32 MOA.

5. Come installare: Figura 8

6. Azzeramento: Figura 9

La regolazione della derivazione (sinistra/destra) o dell'elevazione (su/giù) è di 1 MOA per clic.

7. Sostituzione della batteria: Figura 10

8. Indicazione di batteria scarica:

Quando la batteria è troppo scarica, il reticolo lampeggia tre volte in un secondo a intervalli di un minuto. Si prega di sostituire la batteria al più presto.

9. Funzione di memoria:

La luminosità,il rilevamento del movimento, la selezione del reticolo e lo stato di accensione/spegnimento, saranno memorizzati in base all'ultimo utilizzo effettuato.

(NL) Nederlands

1. Productspecificaties: Tabel 1

2. Productoverzicht: Figuur 1

3. Verwijder de isolatiefolie voor gebruik: Afbeelding 2

4. Gebruiksaanwijzing:

4.1 Aan: Afbeelding 3

Handmatig Aan: Druk op een willekeurige knop om de optiek in te schakelen.

Automatisch aan (standaard): Als Bewegingsdetectie is ingeschakeld, wordt Osight C GN automatisch geactiveerd als er beweging wordt gedetecteerd.

4.2 Uit: Afbeelding 4

Handmatig Uit: Druk de knoppen "+" en "-" tegelijkertijd langer dan 0,5 seconden in om de optic uit te schakelen.

Automatisch uit (standaard): Als Bewegingsdetectie is ingeschakeld, wordt de optiek automatisch uitgeschakeld als deze 3 minuten lang onbeweeglijk blijft.

4.3 Bewegingsdetectie: Afbeelding 5

Bewegingsdetectie is standaard ingeschakeld en is de optimale instelling voor de levensduur van de batterij en gebruiksgemak.

Om bewegingsdetectie te schakelen: Zorg ervoor dat Osight C GN ingeschakeld is en houd de knop "-" vervolgens gedurende meer dan 3 seconden ingedrukt om bewegingsdetectie in of uit te schakelen.

Wanneer Bewegingsdetectie geselecteerd is, knippert het dradenkruis eenmaal.

Wanneer Bewegingsdetectie is uitgeschakeld, knippert het dradenkruis twee keer.

4.4 Helderheidsinstellingen: Afbeelding 6

De optiek bestaat uit 10 helderheidsniveaus: Niveau 1 en 2 zijn nachtzichtinstellingen, terwijl niveau 3 tot 10 daglichtinstellingen zijn. Niveau 1 is de laagste instelling en 10 is de helderste.

Druk op de knop "+" om de helderheid te verhogen en op de knop "-" om de helderheid te verlagen.

Als je een helderheidsinstelling lager dan 1 of hoger dan 10 probeert te selecteren, knippert het dradenkruis eenmaal om de gebruiker te waarschuwen dat de minimale of maximale helderheid is bereikt.

4.5 Dradenkruisselectie: Afbeelding 7

Houd, met Osight C GN actief, de knop "-" meer dan 3 seconden ingedrukt om te wisselen tussen de drie dradenkruisinstellingen: Dot+Cirkel, Dot, Cirkel, en Osight C GN zal elke 2 seconden wisselen zolang de "-"knop ingedrukt blijft.

Dot+Circle is het standaard dradenkruis, met zowel de 3 MOA Dot als de 32 MOA Circle.

5. Hoe te installeren: Afbeelding 8

6. Nulstelling: Afbeelding 9

Windcorrectie (links/rechts) of elevatie (omhoog/omlaag) aanpassing is 1 MOA per klik.

7. Batterij vervangen: Figuur 10

8. Indicatie laag vermogen:

Wanneer de batterijspanning te laag wordt, knippert het dradenkruis drie keer binnen een seconde met tussenpozen van een minuut. Vervang de batterij onmiddellijk.

9. Geheugenfunctie:

De eerder gebruikte helderheid, bewegingsdetectie, dradenkruisselectie en aan/uit-status worden opgeslagen nadat de optiek is uitgeschakeld.

EU Declaration of Conformity

Hereby Zhongshan Olight Manufacturing Co., Ltd declares that the products [Osight C GN] are in compliance with Directive 2014/30/EU and RoHS Directive 2011/65/EU & (EU) 2015/863. The full text of the EU declaration of conformity is available at the following internet address: https://www.olight.com/download

FCC compliance statement

This device complies with part 15 of the FCC Rules. Operation is subject to the following two conditions:
(1) This device may not cause harmful interference, and (2) this device must accept any interference received, including interference that may cause undesired operation.
Any changes or modifications not expressly approved by the party responsible for compliance could void the user's authority to operate the equipment.

Note: This equipment has been tested and found to comply with the limits for a Class B digital device, pursuant to part 15 of the FCC Rules. These limits are designed to provide reasonable protection against harmful interference in a residential installation. This equipment generates, uses and can radiate radio frequency energy and, if not installed and used in accordance with the instructions, may cause harmful interference to radio communications. However, there is no guarantee that interference will not occur in a particular installation. If this equipment does cause harmful interference to radio or television reception, which can be determined by turning the equipment off and on, the user is encouraged to try to correct the interference by one or more of the following measures:
-Reorient or relocate the receiving antenna.
-Increase the separation between the equipment and receiver.
-Connect the equipment into an outlet on a circuit different from that to which the receiver is connected.
-Consult the dealer or an experienced radio/TV technician for help.

ISED Notice

This device complies with Industry Canada's ICES standard(s). Operation is subject to the following two conditions: (1) this device may not cause interference, and (2) this device must accept any interference, including interference that may cause undesired operation of the device.
Cet appareil est conforme aux normes ICES d'industrie Canada. L'exploitation est autorisée aux deux conditions suivantes: (1) l'appareil ne doit pas produire de brouillage, et (2) l'utilisateur de l'appareil doit accepter tout brouillage radioélectrique subi, même si le brouillage est susceptible d'en compromettre le fonctionnement.
This Class B digital apparatus complies with Canadian ICES-003.
Cet appareil numérique de la classe B est conforme à la norme NMB-003 du Canada.

WEEE Disposal and Recycling Information

All products bearing this symbol are waste electrical and electronic equipment (WEEE as in directive 2012/19/EU) which should not be mixed with unsorted household waste. Instead, to protect human health and the environment, you should dispose of your waste equipment at a designated collection point for the recycling of WEEE, appointed by the government or local authorities. Proper disposal and recycling will help prevent potential negative consequences to the environment and human health. Please contact the installer or local authorities for more information about the location as well as terms and conditions of such collection points.

⚠ WARNING

- **INGESTION HAZARD**: This product contains a button cell or coin battery.
- **DEATH** or serious injury can occur if ingested.
- A swallowed button cell or coin battery can cause **Internal Chemical Burns** in as little as **2 hours**.
- **KEEP** new and used batteries **OUT OF REACH of CHILDREN**.
- **Seek immediate medical attention** if a battery is suspected to be swallowed or inserted inside any part of the body.

- Do not ingest the battery, as there is a Chemical Burn Hazard.
- This product contains a coin/button cell battery.
- If the coin/button cell battery is swallowed, it can cause severe internal burns in just 2 hours and can lead to death.
- Keep new and used batteries away from children.
- If the battery compartment does not close securely, stop using the product and keep it away from children.
- If you think batteries might have been